

福生から 世界へ

-focus-
福生人

HERITAGE PAGEANTS

世界大会 2023

ミス部門グランプリ

ダンサー・モデル

原衣梨佳さん



全力投球

福生市長 加藤育男

能登半島地震

令和6年元日、能登半島地震が発生しました。お亡くなりになった方々に心から哀悼の意を表しますとともに、被災された方々に心からお見舞い申し上げます。

厳しい寒さの中、不安な日々を過ごされている被災地の方々に支援するために、福生市でも募金活動を行っており、1月4日・5日の駅頭募金や成人式に参加した方々、町会長協議会の皆様など多くの方々にご協力をいただきました。温かい支援の心に感謝申し上げます。

また、現在は市長会等とも連携し、適切な支援に必要な情報収集に努めています。

災害からの復旧には、乗り越えなくてはならない多くの課題や困難があり、自助・共助についても非常に重要になることから、これまでも日ごろからの備えをお願いしてきました。

今回の地震を受けて、市でも早速、災害時の対応について改めて検討をし、感染症予防の観点からも重要な災害用簡易トイレの備蓄の追加分を、当初予定より早めて購入するなど、体制を強化する予定です。

市民の皆様の安全・安心を守る事ができるように公助をしっかりと整え、市としても全力で防災対策に取り組んでまいります。

今号のトピックス

6面 児童発達支援センターの通所児童を募集 8面 市内地下水等におけるPFAS（有機フッ素化合物）の調査結果



子どもは、このころ、ディズニーランドでダンサーの踊りに魅了された原さん。「踊りの基礎はバレエだから」と母親から言われ、9歳ごろから市内のクラシックバレエスタジオに通い始めた。高校

参加者の個性や内面の魅力などを重視した審査を行うコンテスト「HERITAGE PAGANTS 世界大会 2023」。その「ミッド部門」で16か国以上の参加者の中からグランプリに選ばれたのが、福生市在住の原衣梨佳さんだ。

しかし、この華々しい結果の裏には挫折や転機など、決して平坦ではない道のりを歩んできた過去があった。



世界大会授賞式



市長への世界大会グランプリ受賞報告

卒業後は、プロのバレエダンサーを育成する新国立劇場バレエ研修所のオーディションを、倍率10倍の中見事合格し入所。

しかし、その後は新国立劇場バレエ団への入団を目指し、研修生公演や舞台実習として新国立劇場バレエ団の公演に参加しながら2年間勉強するも、残念ながら入団は叶わなかった。

また、ほかの国内バレエ団に合格したが、175cmという高身長だったため、男性とも組みづらいことや、横に並んで踊るときに一人だけ頭が抜け出てしまうことなどから「役に入れられないかも知れない」と言われた。



幼少期の原さん

その後、国内で行われていたカナダのバレエ団のオーディションに合格し、海外へ渡る。しかし、度重なる体調不良や、足のけがが思うように治らず、帰国を決意することに。

「ミューズ」は、先ずから「所属している劇団で、身長が高くてバレエをやっていた人を探している」と誘われ、ナチュラルダンステアトルという舞踊演劇団に入団。現在でもその劇団で、バレエやジャズダンスなどの経験を活かし活躍している。全国で学校公演などを行う機会も多く、「大好きな踊りをしながらも、バレエをやっていたころにはできなかった観光ができるなど、モデルのお仕事も含めて今はすごく楽しいです。」と笑顔で話す。

そんな中、友人から日本初開催となる美のコンテスト参加の誘いが。帰国後はSNS用のポートレート写真の被写体を頼まれる機会が増え、素敵な表情を撮影してもらええるモデル業にも興味湧いていたことや、美のコンテストでは身長が高いと有利であるイメージもあったことから一度挑戦してみようと考え、HERITAGE PAGANTS JAPANへの出場を決めた。

人生を変えた母親のアドバイス

「ミューズ」は、先ずから「所属している劇団で、身長が高くてバレエをやっていた人を探している」と誘われ、ナチュラルダンステアトルという舞踊演劇団に入団。現在でもその劇団で、バレエやジャズダンスなどの経験を活かし活躍している。全国で学校公演などを行う機会も多く、「大好きな踊りをしながらも、バレエをやっていたころにはできなかった観光ができるなど、モデルのお仕事も含めて今はすごく楽しいです。」と笑顔で話す。

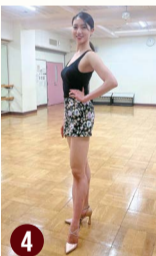

「1人で異国の地の舞台上に上がり、マイクを持って英語で質問に答えるというのは、この大会に挑戦する前には絶対にできなかったこと。最後まで笑顔で堂々と立っていられたのは成長したと感じられたし、いい経験ができました。」

「今」はアルバイトをしながらの生活ですが、ダンスやモデル業で生活ができるようになっていと思っています。ダンサーの踊りは見えていてワクワクするし、人を幸せな気持ちにできることが魅力だと感じています。大会の時は人を笑顔にしたいという気持ちでウォーキングしていました。その気持ちが届いたからこそグランプリを受賞できたのだと思います。その時のように今後もダンスやモデルのお仕事で、皆さんの心を動かせるような人になりたいです。」

ダンスやモデル業で人を魅了できる人に

①・②ナチュラルダンステアトルの学校公演(黒いマスクの衣装が原さん)、③①・②のリハーサル風景、④ポージング練習、⑤モデル撮影



@ERIKA_H.1219

新型コロナワクチン接種について

●新型コロナワクチン WEB 予約サイトのシステムメンテナンスに伴う利用休止について

新型コロナワクチン WEB 予約サイトのシステムメンテナンスに伴い、2月11日(祝)午前9時～2月12日(月)午後1時(予定)は、WEB予約がご利用できません。ご不便をおかけしますが、ご理解、ご協力をお願いします。

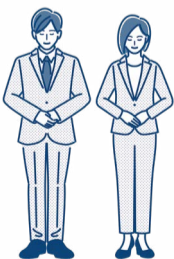

予約・問合せ

▼福生市新型コロナワクチン接種コールセンター

☎ 0570・062500
(有料ダイヤル)

(月～土曜日午前8時30分～午後5時15分※祝日、2月12日(月)を除く。水曜日は午後8時まで)

▼WEB予約サイト

QRコードからアクセス



※接種当日にキャンセルされる場合は、必ずコールセンターへご連絡をお願いします。

▼その他

その他の詳細は、HPをご覧ください。



次期指定管理者指定のお知らせ

公の施設の管理運営を行う指定管理者について、昨年12月に市議会定例会の議決を経て、以下の団体に決まりました。



施設名	指定管理者名	問合せ
福生市自転車駐車場(市内8か所)	センターサイクル福生 共同事業体	道路下水道課管理・交通安全対策グループ ☎ 551・1969
福生市営福生駅西口駐車場	福生市商工会	生涯学習推進課生涯学習推進係 ☎ 551・1950
扶桑会館		
熊川地域体育館・福生地域体育館	福生市スポーツ推進グループ	スポーツ推進課 ☎ 552・5511
福生市民会館	株式会社コンベンションリンケージ	公民館公民館係 ☎ 552・2118

【指定期間】令和6年4月1日～令和11年3月31日(5年間)

【他】自転車駐車場指定管理委託事業、地域体育館指定管理委託事業、市民会館指定管理委託事業については、防衛省の特定防衛施設周辺整備調整交付金を基金化して活用しています。

令和6年4月1日～

相続登記の申請が義務化されます

申請義務化の新しいルール

〈相続(遺言を含む)によって不動産を取得した相続人〉その所有権を取得したことを知った日から3年以内に相続登記の申請が必要
〈早期に遺産分割を成立させることが困難である相続人〉不動産の相続を知った日から3年以内に相続人申告登記の申請が必要

※令和6年4月1日以前に相続した不動産は、令和9年3月31日までに申請が必要です。また、正当な理由がなく相続登記の申請をしていない場合は、10万円以下の過料が科せられることがあります。

法務局での登記手続き

福生市内の土地・家屋の相続登記の申請は、「東京法務局西多摩支局」で行います。

他新制度や手続きの詳細は、東京法務局HPをご覧ください。

問東京法務局西多摩支局 ☎ 551・0360

※未登記家屋については、課税課資産税係 ☎ 551・1614へ。



▲不動産登記推進イメージキャラクター「トウキツネ」

全国一斉「遺言・相続」相談会開催のお知らせ

令和6年4月1日からの相続登記の申請義務化に伴い、日本司法書士会連合会(後援:法務省・総務省)が、電話による遺言・相続登記の相談会を開催します。

※多言語での相談に対応した外国語専用ダイヤルを用意しています。

日2月17日(土)午前10時～午後4時

〈日本語専用ダイヤル〉 ☎ 0120・339・279 (当日のみ通話可)

〈外国語専用ダイヤル〉 ☎ 0120・442・333 (当日のみ通話可)

問日本司法書士会連合会 ☎ 03・3359・4171



・特別永住者証明書
・在留カード
・住民基本台帳カード
・マイナンバーカード

※転出の場合には不要です。
◆届出に必要なもの
マイナンバーカードや運転免許証等の本人確認書類が必要ですので、持参してください。また、次のカードをお持ちの方は、住所変更の記載をしますので一緒に持参してください。

▼市内で転居した方へ
新しい住所に住み始めてから14日以内に転居の届出が必要です。

◆海外から転入する場合
入国日が確認できるパスポートと戸籍謄本および戸籍附票または在留カード等が必要。

※マイナンバーカードまたは住民基本台帳カードを利用した特例転出やマイナンバーからのオンライン手続きをした場合、転出証明書は不要です。

▼市外へ転出する方へ
ほかの市区町村、または海外へ引越される方は、転出の届出が必ず必要です。

▼市内に転入した方へ
住み始めてから14日以内に転入の届出が必要です。

▼日本国内から転入する場合
転出元市区町村から発行される転出証明書が必要です。

を行う際に来庁が原則不要となります。

福生市長選挙 立候補予定者説明会のお知らせ

4月28日(日)執行の福生市長選挙に立候補する予定の方はご参加ください。
日2月7日(水)午前10時～
場もくせい会館3階会議室

注説明会への出席は、立候補予定者1人につき3人までとしてください。
問選挙管理委員会事務局 ☎ 551・1802

2月の納税のお知らせ

2月は、固定資産税・都市計画税(第4期)、国民健康保険税(第8期)、介護保険料(第8期)、後期高齢者医療保険料(第8期)

1535
問契約管財課管財係 ☎ 551・1535



次の方々からご寄附をいただきました。
ありがとうございました。
ありがとうございます。

全国瞬時警報システム(J-ALERT)の全国一斉試験放送を行います

試験日当日は、防災行政無線から試験放送を行いますので、ご承知をおください。
日2月9日(金)午前11時ごろ
問防災危機管理課 ☎ 551・1638

令和5年12月の物品と土地の寄附について

納期です。納期限は2月29日(木)です。お忘れのないようご納付ください。口座振替は2月29日(木)です。残高不足にご注意ください。

住所異動の際には必ず14日以内の届出が必要です。



▼市外へ転出する方へ
ほかの市区町村、または海外へ引越される方は、転出の届出が必ず必要です。

▼市内に転入した方へ
住み始めてから14日以内に転入の届出が必要です。

▼日本国内から転入する場合
転出元市区町村から発行される転出証明書が必要です。

会計年度任用職員募集

問職員課 ☎ 551・1589



名称	募集定員(予定)	勤務場所	受験資格	試験日
事務補助職員(障害者対象)	2人	防災食育センター	次のすべての要件を満たす方	2月20日(火)
	1人	郷土資料室(中央図書館内)	・身体障害者手帳、精神障害者保健福祉手帳または療育手帳の交付を受けている方 ・通常の勤務時間に対応できる方(原則として1日6時間、週30時間勤務) ・パソコン操作(ワード・エクセル)ができる方	2月21日(水)
要介護認定調査員	1人	市役所	次のすべての要件を満たす方 ・介護支援専門員または介護職員初任者研修課程(旧ヘルパー2級)を修了し、在宅での介護経験のある方 ・普通自動車免許を有する方	
保健師	1人	保健センター	次のすべての要件を満たす方 ・保健師の資格を有する方 ・パソコン操作(ワード・エクセル)ができる方 ・普通自動車免許を有する方	2月20日(火)
休日診療看護師	若干名		看護師または准看護師の資格を有する方	
こども家庭センター職員	1人	子ども応援館	次のいずれかの要件を満たす方 ・社会福祉士、保健師、保育士、臨床心理士、精神保健福祉士または教員免許(幼稚園教諭免許を含む)のいずれかの資格を有する方	2月21日(水)
子育てひろば職員	3人		・児童福祉に関する仕事の知識と経験を有する方	2月19日(月)
エデュケーション・アシスタント	7人	市内小学校	次のすべての要件を満たす方 ・子どもとの関わりに適性がある方 ・パソコン操作(ワード・エクセル)ができる方	2月22日(木)

試験方法 面接

任用期間 令和6年4月1日～令和7年3月31日

※当該職場の継続状況や、勤務成績により再度任用する場合あり

▼募集受付(郵送受付のみ)

日2月15日(木)まで(必着) ※申込みは簡易書留による郵送受付のみとし、申込書類は返却しません。

申込書類 履歴書(写真貼付)・資格を有することを証明するものの写し(該当する職種のみ)

郵送先 〒197-8501 福生市本町5 福生市役所職員課宛 ※封筒に「〇〇職員申込」と朱書きでご記入ください。

他勤務条件、報酬等の詳細については、HPを参照または職員課へお問い合わせください。



注
マイナンバーカードは、転出証明書の転出予定日から14日以内に転入の手続きができません。継続利用ができなくなり、例年2月～5月は窓口が混み合います。手続きに時間がかかります。ご迷惑をおかけする場合がございます。
問総合窓口課 ☎ 551・1595

くるみるガイドツアー

多摩川緑地福生南公園から多摩川トライアングルへ



福生市を流れる多摩川では、さまざまな野鳥や植物を見ることが出来ます。

今回はテレビ番組でも紹介された「多摩川トライアングル」の自然を観察に行きます。

日 2月18日(日)午前8時45分～

午後1時ごろ

集合場所 当選者のみに連絡します。

(午前8時30分集合)
行程 多摩川緑地福生南公園(野鳥観察)→睦橋→多摩川トライアングル→高月浄水場付近→路線バスで移動→多摩川緑地福生南公園解散

※当日の状況により、一部コースが変更になる場合があります。

歩行距離 約4.0km

定 20人※申込多数の場合は抽選

費 1,000円※路線バス乗車運賃は別途参加者負担。

持 飲み物、双眼鏡(お持ちの方のみ)

服装 歩きやすい服装、履きなれた靴

申 2月11日(木)までに、申込フォームへ入力するか、直接または電話で、福生市観光案内所くるみるふっさ ☎530・2341へ。



第13回くるみるふっさ&昭島観光まちづくり協会コラボツアー 2つの郷土資料室へ！歩いて触れる地域の魅力

福生と昭島を2回に分けて歩き、地域の特徴を学びます。各市の郷土資料室は、解説付きで見学します。

①福生編「福生歴史さんぽ！郷土資料室から玉川上水開削工事跡」

日 2月21日(水)午前9時30分～

午後0時30分ごろ

集合場所 JR青梅線牛浜駅東口階段下(午前9時20分集合)

行程 牛浜駅→郷土資料室→みずくらい公園→拝島駅

歩行距離 約4.5km

②昭島編「廃線を歩く！中神引込線跡」

日 2月28日(水)午前9時～

午後0時30分ごろ

集合場所 JR青梅線東中神駅改札出口前(午前8時50分集合)

行程 東中神駅→もくせい杜→中神引込線→家具の博物館→つつじが丘公園→郷土資料室

歩行距離 約5.5km

対 両日参加できる方

定 20人※申込多数の場合は抽選

費 1,000円(2回分)

持 飲み物

服装 歩きやすい服装、履きなれた靴

申 2月7日(水)までに、申込フォームへ入力するか、直接または電話で、福生市観光案内所くるみるふっさ ☎530・2341へ。



国民健康保険だより

「医療費のお知らせ」を発送します



受診内容の確認や、医療費や健康に対する理解を深めていただくため、国民健康保険を使って受診された医療費の金額を郵送でお知らせします。

このお知らせは令和5年4月28日(木)午後2時～市役所第一棟4階庁議室 ※直接お越しください。なお、受診内容について相違があった場合はご連絡ください。

お、場所は変更となる場合があります。 1月中旬から老齢年金を受給されている方へ、日本年金機構から前年分の「源泉徴収票」が送付されています。確定申告等が必要な方は、その際に提出してください。 また、亡くなられた方の源泉徴収票(準確定申告用)は、受給権者死亡届を提出されたご遺族の方へ送付されます。

令和5年度第4回国民健康保険運営協議会の開催について
日 2月8日(木) 午後2時～市役所第一棟4階庁議室

お、場所は変更となる場合があります。 1月中旬から老齢年金を受給されている方へ、日本年金機構から前年分の「源泉徴収票」が送付されています。確定申告等が必要な方は、その際に提出してください。 また、亡くなられた方の源泉徴収票(準確定申告用)は、受給権者死亡届を提出されたご遺族の方へ送付されます。

測定場所	熊川1571番地先誘導灯付近		福生市役所屋上	
	測定回数	前年同月比	測定回数	前年同月比
測定回数	673	-127	90	-14
昼間(午前7時～午後7時)	518	-97	53	-6
夕刻(午後7時～午後10時)	134	-45	36	-8
夜間(午後10時～午前7時)	21	15	1	0
最高音圧レベル(デシベル)	119	9	98	12
時間帯補正等価騒音レベル(デシベル)	63	2	45	2

ハローワーク青梅からのお知らせ

合同就職面接会in羽村



青梅では、福生市との共催により、就職面接会を開催します。当日は10社程度の企業が参加予定です。 ※参加企業の情報は、ハローワーク青梅HPからご確認ください。

日 2月15日(木)午後1時30分～4時(1時～3時受付)

場 羽村市産業福祉センター2階(羽村市緑ヶ丘2-11-1)

持 複数枚の履歴書(複数企業の人事担当者と直接面接ができます)、筆記用具

問 ハローワーク青梅就職面接会担当 ☎0428・249163

出張就職相談

市では毎月第三水曜日にハローワーク青梅による出張

ハローワーク青梅の経験豊富な職員による職業相談・職業紹介や、福生市周辺の求人検索が可能です。

日 2月21日(水)午後1時30分～3時30分※予約不要

場 もくせい会館204会議室
問 シティセールス推進課 産業活性化グループ ☎551・1699

創業への第一歩！「福生・昭島創業セミナー」を開催します



今回は「売上と費用についてどう考えればよいのか知りたい」「資金調達について学びたい」という方向けの「創業時のおカネ」に関するセミナーです。

日 2月19日(月)午後6時30分～8時30分

場 昭島市アキシマエンス校舎棟301会議室

対 創業を検討している方、創業に向けて準備をしている方

第22回ふっさ環境フェスティバル参加団体募集

来場型イベントに加え、参加団体を回るデジタルスタンプラリーやSNSを利用した企画も実施予定です。

ぜひ事業者・市民団体の皆さんに参加していただき、それぞれに掲げた環境配慮の実践を通じて、エコシティ福生の実現を目指しましょう。事業者・市民団体の宣伝や、さらなるイメージアップにもつながります！

開催期間 6月1日(土)～30日(日)

〈来場型イベント〉

日 6月2日(日)午前10時～午後3時

場 多摩川中央公園げんき広場

応募資格 次のすべての要件に該当していること
①環境に配慮した事業活動を行っている、または環境にやさしい製品の企画や製造、販売を行っていること

②開催期間中、「私たちの環境配慮」(指定様式)を掲示して実践し、その取り組みのPRを積極的に行うこと

申 2月22日(木)までに、募集要領を確認のうえ、申込フォームへ入力するか、応募用紙等の必要書類を記入し、直接またはファクス(☎552・9433)、郵送(〒197-8501 福生市本町5環境政策課環境政策係宛)で、ふっさ環境フェスティバル実行委員会事務局(市役所第二棟2階環境政策課環境政策係)へ。

他
・必要書類は、HPでダウンロードしていただくか、市役所第二棟2階環境政策課で配布しています。
・来場型イベントの参加者は、実行委員としてフェスティバル全体の運営に携わって



▲過去の来場型イベントの様子

ただきます。
・本イベントの詳細はHPをご覧ください。
問 ふっさ環境フェスティバル実行委員会事務局(環境政策課環境政策係) ☎551・1718



る方、創業して間もない方、創業して15年程度の方、昭島地域の未来を

申 2月1日(木)～18日(日)の間、申込フォームへ入力する

昭島地域の未来をつなぐ協議会事務局(シティセールス推進課) ☎551・1699へ。



低所得世帯支援給付金のお知らせ



物価高騰の影響を受けやすい低所得世帯に対し給付金を支給します。給付金の概要は次のとおりです。

〈住民税均等割のみ 課税世帯支援給付金〉

給付額 一世帯あたり 10万円

対 令和5年12月1日現在、福生市に住民登録があり、令和5年度住民税課税状況が次のいずれかに該当する世帯

- ・世帯全員が住民税均等割のみ課税の世帯
- ・世帯全員が住民税非課税者と住民税均等割のみ課税者で構成される世帯

〈子育て世帯支援給付金〉

給付額 世帯で扶養している18歳以下の子ども一人につき5万円

対 次のいずれかの給付金の給付対象に該当する世帯のうち、18歳以下の子どもを扶養している世帯

- ① 住民税非課税世帯物価高騰支援給付金(追加支給分)
- ② 住民税均等割のみ課税世帯

支援給付金

▼案内通知と申請書の送付について

対象と想定される世帯の世帯主に、給付金に関する通知と申請書を発送します。

▼申請について

給付金の支給を受けるには、申請が必要です。要件をご確認のうえ、申請書を提出してください。**HP**からも申請書をダウンロードすることができます。



提出先 福生市役所福生市物価高騰支援給付金担当

▼物価高騰支援給付金受付窓口を開設しています(予約優先)

日 月～土曜日午前8時30分～午後5時15分(祝日は除く。水曜日は午後8時まで)

場 市役所1階北口玄関前(郵便局側)付近

問 福生市物価高騰支援給付金コールセンター ☎ 0570・051777

※有料ダイヤル

第23回花いっぱいコンテスト表彰式を行いました

コンテストには総数15団体からの応募があり、厳正な審査の結果、一般の部最優秀賞は水喰土公園ボランティア、学校の部最優秀賞はすみれ保育園が入賞しました。

入賞作品は**HP**に掲載するとともに、2月1日(木)～16日(金)の期間に、市役所1階に展示します(最終日は午後3時まで)。

問 環境政策課環境政策係 ☎ 551・1718



▲一般の部・最優秀賞 水喰土公園ボランティア



▲学校の部・最優秀賞 すみれ保育園

- ① 市内に存する「長期優良住宅」の認定を受けた住宅であること
- ② 平成30年1月2日～令和5年1月1日の間に、建築された住宅であること(令和5年度助成対象)
- ③ 住宅の居住の用に供する部分の延べ床面積が90㎡以上(マンション等区分所有)



▼長期優良住宅を 購入された方へ

固定資産税相当額の助成制度の締め切りが迫ります

問 固定資産税課税当年度末日(令和6年3月31日)時点において、16歳以下の子がいること

問 対象住宅に課された固定資産税・都市計画税の納税義務者であること

問 固定資産税・都市計画税課税年度(令和6年3月31日)時点において、16歳以下の子がいること



2月1日から70歳未満の方の運転免許の更新と学科試験が完全予約制となります

警視庁では、免許更新と

学科試験の申し込みは、完全予約制となります。更新と学科試験の申し込みは、完全予約制となります。

2月1日から70歳未満の方の運転免許の更新と学科試験が完全予約制となります。

警視庁では、免許更新と学科試験の申し込みは、完全予約制となります。

警視庁では、免許更新と学科試験の申し込みは、完全予約制となります。

警視庁では、免許更新と学科試験の申し込みは、完全予約制となります。

警視庁では、免許更新と学科試験の申し込みは、完全予約制となります。

警視庁では、免許更新と学科試験の申し込みは、完全予約制となります。

都営住宅への入居者募集

次の日程で2種類の都営住宅の募集を行います。

申込書の配布期間

① 都営住宅…2月1日(木)～9日(金)

② 都営住宅(地元割当)…2月13日(火)～20日(火)

※要件を満たせば①・②同時に応募できます。

申込書の配布場所

市役所1階ロビー

※①の募集案内は、申込期間中のみ東京都住宅供給公社**HP**(JKKねっと)からダウンロードできます。

申込資格

募集住宅に応じて異なります。必ず、期間中に配布する募集案内または東京都住宅供給公社**HP**(JKKねっと)でご確認いただくか、まちづくり計画課住宅グループへお問い合わせください。

①都営住宅について

募集住宅

・ポイント方式(家族向)

※単身の方は、申し込めません。

・抽せん方式(単身者向・車いす使用者向・シルバーピア)

申 2月16日(金)までに、募集案内に同封されている封筒に84円切手を貼って、東京都住宅供給公社宛へ郵送で提出してください(渋谷郵便局必着)。なお、都営住宅入居者募集



サイトページからオンライン(スマートフォンやパソコン)でもお申し込みできます。

問

・JKK東京(東京都住宅供給公社)募集センター

☎ 0570・010・810(土・日・祝日を除いた申込期間中)

・まちづくり計画課住宅グループ ☎ 551・1961

②都営住宅(地元割当)について

募集住宅

〈住宅区分〉 高齢者住宅(単身者用)

〈年齢要件〉 65歳以上

〈住宅名称〉 都営熊川アパート

〈部屋番号〉 ※号室未定

〈間取り〉 1DK

〈所在地〉 熊川1143-1

申 申込書の配布期間中に、申込用紙に必要事項を記入し、63円切手1枚をご用意のうえ、午前8時30分～午後5時15分(土・日・祝日を除く)の間に、市役所第一棟3階まちづくり計画課住宅グループへ直接ご持参ください(郵送不可)。

他

・添付する証明書類はありません。

・申込用紙をその場で記入・提出したい場合は、ご家族の所得額をメモ等に控えてお持ちください。

問 まちづくり計画課住宅グループ ☎ 551・1961



申

警視庁から申込フォーム

を除く)

〈学科試験〉学科試験(都内居住)、仮免許学科試験を受験される方(再試験を除く)

がきをお持ちの方(島部警察署を除く)

がある70歳未満の方で、運転免許証更新のお知らせはがきをお持ちの方(島部警察署を除く)

がきをお持ちの方(島部警察署を除く)

がきをお持ちの方(島部警察署を除く)

がきをお持ちの方(島部警察署を除く)

がきをお持ちの方(島部警察署を除く)

がきをお持ちの方(島部警察署を除く)

がきをお持ちの方(島部警察署を除く)

がきをお持ちの方(島部警察署を除く)

がきをお持ちの方(島部警察署を除く)

がきをお持ちの方(島部警察署を除く)



3月の女性等悩みごと相談

女性および性的少数者が抱えるさまざまな悩みごとの相談をお受けします。

女性および性的少数者が抱えるさまざまな悩みごとの相談をお受けします。

女性および性的少数者が抱えるさまざまな悩みごとの相談をお受けします。

女性および性的少数者が抱えるさまざまな悩みごとの相談をお受けします。

女性および性的少数者が抱えるさまざまな悩みごとの相談をお受けします。

女性および性的少数者が抱えるさまざまな悩みごとの相談をお受けします。

女性および性的少数者が抱えるさまざまな悩みごとの相談をお受けします。

女性および性的少数者が抱えるさまざまな悩みごとの相談をお受けします。

女性および性的少数者が抱えるさまざまな悩みごとの相談をお受けします。

女性および性的少数者が抱えるさまざまな悩みごとの相談をお受けします。

女性および性的少数者が抱えるさまざまな悩みごとの相談をお受けします。

女性および性的少数者が抱えるさまざまな悩みごとの相談をお受けします。

女性および性的少数者が抱えるさまざまな悩みごとの相談をお受けします。



警視庁では、免許更新と学科試験の申し込みは、完全予約制となります。

警視庁では、免許更新と学科試験の申し込みは、完全予約制となります。

警視庁では、免許更新と学科試験の申し込みは、完全予約制となります。

警視庁では、免許更新と学科試験の申し込みは、完全予約制となります。

警視庁では、免許更新と学科試験の申し込みは、完全予約制となります。

警視庁では、免許更新と学科試験の申し込みは、完全予約制となります。

警視庁では、免許更新と学科試験の申し込みは、完全予約制となります。

警視庁では、免許更新と学科試験の申し込みは、完全予約制となります。

警視庁では、免許更新と学科試験の申し込みは、完全予約制となります。

日

福生市 13日(水)・27日(水) 午前9時～午後1時・市役所1階1番秘書広報課広報広聴係内第1相談室

羽村市 6日(水)午後1時30分～4時30分・羽村市役所1階市民相談室

福生市・羽村市在住の女性および性的少数者の方でしたら、どちらの市へも申し込みが可能です。予約制で先着3人まで。予約は、相談日の1か月前から福生市秘書広報課広報広聴係 ☎ 551・1529、羽村市秘書広報課市民相談係 ☎ 555・1111(内線541)へ。

高齢者スマートフォン体験事業 に参加してみませんか?

スマートフォンを所有していない高齢者の方に5か月間通話料・通信料無料でお貸しする体験事業を実施します。

貸与期間中の全5回の講習会では電源の入れ方から説明しますので、初めてスマートフォンに触れる方でも安心です。また、コールセンターや市内ソフトバンク店舗等でのサポートも行います。

興味がある方や講習会についていけるか心配な方へは、事前説明会を行いますので、お気軽にご参加ください(事前説明会は参加必須ではありません)。

貸出期間 4月からおおむね5か月間

日場 下表参照

講習会日時(午前10時~正午)	返却会	会場
4月9日・16日、5月21日、6月18日、7月16日の各火曜日	8月20日(火)	福祉センター
4月11日・18日、5月23日、6月13日、7月11日の各木曜日	8月22日(木)	扶桑会館
4月12日・19日、5月24日、6月21日、7月26日の各金曜日	8月23日(金)	市民会館

対 次のすべてに該当する方

- ・市内在住の65歳以上の方で、スマートフォンをお持ちでない方
- ・市税、介護保険料および後期高齢者医療保険料を滞納していない方
- ・全5回の講習会および返却会に参加可能な方
- ・申込時に緊急連絡先を登録できる方

定 30人(申込者多数の場合は抽選)

費 イベント保険料(数百円程度)

※講習会内で市内散策イベントを行うため。

講 ソフトバンク株式会社

申 2月5日(月)~29日(木)の間に、直接市役所1階9番介護福祉課高齢者支援係へ。



登録番号や連絡先の入ったキーホルダーとアイロンシールを交付します。身につけることで、緊急時に身元確認ができ、ご家族等へ迅速に連絡を取ることが



高齢者見守りキーホルダーとアイロンシールをご利用ください

事前説明会について(説明会内でスマホ体験あり)

日場定 下表参照

日時	会場	定員
2月16日(金)午前10時~正午	もくせい会館 201 会議室	各回先着 10人
2月16日(金)午後2時~4時		
2月22日(木)午前10時~正午	福祉センター作業療法室	

申 2月5日(月)から、直接または電話で介護福祉課高齢者支援係 ☎ 551・1751 へ。



高年齢者の「食べる」を考える人と人とのつながりを歯科の視点から
3月2日(土) 午後6時~7時30分 WEB配信 (Zoom 配信)



令和5年度西多摩歯科医師会公開講演会
65歳以上の方は、60歳~64歳の間に献血経験がある方に限ります。
保健センター ☎ 552・0061



献血にご協力を
2月16日(金) 午前10時~午後0時45分、午後2時~4時
市役所栄通り側広場

「心配いらず相談」をご利用ください
市民の抱える日常生活上のさまざまな悩みごとについて民生委員、児童委員が応じ、問題解決に努め、安心した生活を送れるよう実施しています。
2月14日(水)午後1時~3時 福祉センター相談室
社会福祉協議会・成年後見センター 福生 ☎ 552・5027



コードからメール (fva@tussastakyo.or.jp)、直接または電話でふっさボランティア・市民活動センター ☎ 552・2122 へ。



NEW 児童発達支援センターの 通所児童を募集します!



令和6年4月から児童発達支援センターを開所します。児童発達支援事業において、療育を希望する通所児童の募集を行います。

療育内容 個々の発達や体力等を考慮しながら、集団療育、個別指導、音楽療法等を組み合わせ、療育支援を行います。

日 月~金曜日午前10時~午後3時(祝日を除く)

場 福祉センター内

対 発達に支援が必要な満3歳~5歳の就学前児童

定 10人(1日の利用定員)

職員 保育士、児童指導員、作業療法士、言語聴覚士、公認心理士、音楽療法士

利用決定までの流れ

電話での聞き取り→利用児童を交えての家族面接(日程調整)→利用調整→利用決定

※事業利用には受給者証の取得状況により、利用開始までの流れが変わります。

〈受給者証取得済みの方〉 障害児相談支援計画、児童発達支援計画の作成および利用契約を行い、4月から利用開始となります。

〈受給者証未取得の方〉 障害福祉課へ受給者証の申請をお願いします。なお、医師の意見書が必要です。受給者証取得後、計画作成、利用

契約・利用開始となります。

※利用開始まで時間がかかる場合がありますので、早期のご相談をお願いします。また、心身の障害や、発達の気になるお子さんの相談を、令和6年4月から、広くお受けするとともに、専門のスタッフが相談支援にあたります。

- 注**
- ・基本週5日間の通所となります。
 - ・送迎サービスはありませんので、ご家庭での送迎をお願いします。
 - ・利用日数が週5日未満の場合は、児童の療育の必要状況や家庭状況等を考慮し、調整を行います。

他 業内容の詳細は、広報ふっさ3月15日号に掲載します。

申 3月末までに、電話で社会福祉法人あすはの子ども発達プラザホール ☎ 519・7633 へ。

※社会福祉法人あすはの会は運営受託業者となります。また、4月以降の申込みについては、広報ふっさ3月15日号、市HP、社会福祉協議会HPおよび社会福祉法人あすはの会HPでお知らせします。

問 障害福祉課 ☎ 551・1742

市民公開講座
脳卒中の根絶を目指して早期受診
3月30日(土) 午後2時~3時



一般社団法人東京都西多摩歯科医師会 ☎ 0428・236222

山口浩平氏(東京医科大学歯学部) 歯科大学大学院摂食嚥下リハビリテーション学分野) 2月29日(木)まで 申込フォームへ入力してください



西多摩医師会館 100人

福永篤志氏(公立福生病院脳神経外科診療部長) 申込フォームへ入力するか、氏名・電話番号・市町村名を明記し、メール (shin-kai@nshitama-med.or.jp) または電話で西多摩医師会事務局 ☎ 0428・232171 へ。

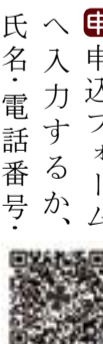

ふっさプンプレイパーク を開催します!
乳幼児でも気軽に参加で

2月26日(月)午前11時~午後1時 中福生公園

プレイパークのデビュー前に、ぜひご参加ください。



※直接お越しください。
対 乳幼児(要保護者同伴)
持 汚れてもよい服装または着替え等
問 子ども政策課 ☎ 551・1733

～自由・当日参加型教室～
福生地域体育館事業

福生地域体育館は12月1日から利用を再開しました。利用方法については、HPをご確認いただくか、電話でお問い合わせください。
問 福生地域体育館 ☎ 530・8811



教室名	対象	曜日	時間	定員	参加費
①たのしいエアロ	一般	火	午前10時～11時	40人	毎回利用券500円
②ストレッチピラティス		水	午後0時15分～1時15分	30人	
③かんたんエクササイズ		木	午後1時30分～3時	50人	
④シニアエクササイズ		木	午前10時～11時30分	40人	毎回利用券300円
⑤ズンバ			午後7時30分～8時30分	40人	
⑥金曜卓球倶楽部		金	午前9時30分～11時	30人	毎回利用券500円
⑦シェイプアップヨガ		日	午前10時30分～11時30分	40人	毎回利用券500円
⑧サンデーエクササイズ		日	午前9時～10時	40人	毎回利用券150円
⑨さわやか軽スポーツ		中高年者	金	午後2時～3時30分	20人

持 運動できる服装、室内用運動靴、タオル、飲み物
申 予約不要、教室開始15分前に福生地域体育館玄関へお越しください。
※定員を越えた場合は当日抽選。

振り込みのお知らせ

児童手当
児童育成手当
を2月9日(金)ごろに振り込みます。



問 子ども育成課手当助成係
☎ 551・1737
児童館で遊ぼう！
2月の事業の開催日は、児童館HPに掲載しています。詳細は、こちらからご覧ください。



問 熊川児童館 ☎ 539・1515、
田園児童館 ☎ 552・3133、
武蔵野台児童館 ☎ 553・8822
道徳授業地区公開講座へお越しください

第三小学校

2月17日(土) 午前11時15分～
演題 より良い



集団生活に向けて、学校家庭、地域にできること、野田豊氏(奥多摩町教育委員会東京都多摩教育事務所指導課兼任指導主事)所指導課指導係 ☎ 551・1538

郷土資料室からのお知らせ

▼市役所出張展示「福生想い出写真写真館」昭和の風景編」
昔の福生を記録した写真資料を紹介する出張展示を、市役所で行います。



参加ください。
2月17日(土)、3月9日(土) 30日(土)午後2時～3時30分
中央図書館2階会議室
対 古文書の読み方の基礎を習ったことのある方
定 先着10人程度
講 日野さよ子氏(福生古文書研究会会長、元文化財総合調査員)
申 2月7日(水)午前10時から、電話で郷土資料室 ☎ 530・1120へ。
▼小学生わくわく土曜日「紋切り遊びをしよう」
いろいろな模様を紙から切り出す「紋切り遊び」に挑戦しましょう。
2月17日(土)午前10時～午後3時(正午～午後1時を除く)
郷土資料室
※直接お越しください。
対 小学生(就学前児童は要保護者同伴)
問 郷土資料室 ☎ 530・1120



古文書学習会の実践編として、福生市に伝わる江戸時代の名主の日記をくずし字から読み解き、福生の歴史を学びます。
2か月ごとに3回程度の学習を通し、くずし字になれるとともに、当時を生きた人々の生の声を学んでいきます。第十一期からの参加も可能ですので、ぜひご



BLUE BEE 福生市福祉チャリティコンサートを開催します
ジブリ、昭和歌謡などの曲を盛り込み、多くの方が知っている曲を演奏します。
2月24日(土)午後3時～5時
場 市民会館小ホール
※直接お越しください。
曲目 ひこうき雲、ルーシユの伝言、愛のしるし、浪漫飛行、亜麻色の髪の乙女
後援 福生市教育委員会

公民館本館からお知らせ

問 公民館公民館係 ☎ 552・2118

01 子どもの居場所講座
「今を生きる子どもたちのさまざまな居場所から」

子ども食堂や児童館、フリースクールなど地域の中で仲間と過ごす居場所がある子どももいれば、居場所がない子どももいます。
本講座では、こうした子どもたちのさまざまな居場所や現状について、専門家からお話を伺います。



2月25日(日)午後2時～4時
場 市民会館・公民館第4・5集会室
対 市内在住・在勤・在学の方
定 先着30人
講 菅原直志氏(あしなが育英会評議員)
申 2月6日(火)から、午前9時～午後5時の間に、直接または電話で公民館公民館係へ。

02 平和パネル展
「3.10 東京大空襲」

今から79年前の昭和20年3月10日。この日は東京が米軍のB29爆撃機により大空襲を受けた日で、東京東部は焼け野原と化し、10万人以上の



尊い命が奪われました。東京都は、平成2年にこの日を「東京都平和の日」と制定しました。本パネル展では、空襲後の惨状を呈した東京の様子をパネル展示します。
3月2日(土)～17日(日)午前9時～午後10時(月曜日を除く)
場 市民会館展示スペース

03 平和講演会
「戦時下の子どもたち～わたしと空襲と学童疎開～」

昭和19年ごろより戦禍は厳しくなり、子どもたちは学童疎開、縁故疎開を余儀なくされ各地に散っていきました。
講演会では、小学校3年生の時に福島県の会津への学童疎開をされた市民の方から、少年の目から見た当時の世相や空襲、学童疎開、また激変した戦後の状況等についてお話していただきます。



3月3日(日)午後2時～4時
場 市民会館・公民館第4・5集会室
対 市内在住・在勤・在学の方
定 先着50人
講 鳥居由幸氏(学童疎開体験者)
申 2月6日(火)から、午前9時～午後5時の間に、直接または電話で公民館公民館係へ。

他 本事業はふっさボランティア・市民活動センター助成事業です。
問 Music ☎ 090・9820・9219、enikojapan1934@gmail.com
日曜日開催 ZUMBA
ズンバとは、ラテン音楽に合わせた、楽しく激しく身体を動かすダンスフィットネスです。初めての方も大歓迎です。
3月31日(日)午後3時30分



4時30分
中央体育館主競技場
対 18歳以上の方(保護者同伴であれば小中高生の参加も可)
定 先着50人
費 500円(別途利用券150円)
持 運動できる服装、室内用運動靴、飲み物等
申 3月30日(土)までに、直接または電話で中央体育館 ☎ 552・5511へ。
ロビーコンサート
ギター弾き語り

問 市民会館 ☎ 552・1711
※直接お越しください。
場 市民会館1階ロビー
2月16日(金)午後2時～2時50分予定(1時30分受付開始)
曲目 おかえり、しあわせほか
出演 桑山千穂氏



発行・福生市／編集・企画財政部秘書広報課／〒197-8501 福生市本町5-42 ☎042-551-1511 (市役所代表)／毎月1日・15日発行

市内地下水等におけるPFAS(有機フッ素化合物)の調査結果について

☎ 環境政策課環境政策係 ☎ 551・1718

福生市では、報道等により不安を感じている市民の皆さんへ適切な情報提供を行うため、市内にある井戸と湧水地点で、昨年末にPFASの調査を行い、この度結果が出たため報告します。なお、引き続き市内の状況を把握するため、今後も調査を実施していきます。

調査日 令和5年12月21日

調査地点 7つの小学校区ごとに1地点を目安に、井戸(地下水)・湧水から10地点

調査項目 PFASのうち、国による暫定目標値の定めがあるPFOS(ペルフルオロオクタンスルホン酸)およびPFOA(ペルフルオロオクタン酸)

調査結果 10地点すべてで、暫定目標値の50ng/L(ナノグラムパーリットル)を下回りました。

他 公立福生病院においても、独自の調査により暫定目標値を下回ったことが確認されています。

※「暫定目標値」は、生涯にわたる連続的な摂取をしても健康に影響を生じない水準をもとに安全性を十分考慮して設定されたもので、PFOSおよびPFOAの合計値で1リットルあたり50ng(ngは10億分の1g)以下と設定されています。また、歯科で使用されているフッ素は「無機フッ素化合物」で、PFASとは異なる物質となります。

▼東京都「PFASに関する電話相談窓口」

☎ 電話番号 ☎ 03・5989・1772

☎ 受付時間 月～金曜日午前9時～午後5時(祝日、年末年始を除く)

地点	PFOS・PFOA 合計値(ng/L)
北田園	4.6
南田園①	1.0
南田園②	5.1
熊川①	11
熊川②	10
熊川③	18
志茂	7.3
加美平	9.7
武蔵野台	5.1
福生	3.8

公民館本館環境講座

①南極観測隊に学ぶ！
 極地からみた地球環境
 初回は、地球温暖化の影響が最も深刻と言われる南極・北極について、南極観測隊の元隊長からお話しを伺います。
 2回目は、国立極地研究所の南極・北極科学館を見学し、学びを深めます。
 ①2月29日(木)②3月7日(木)午後2時～4時(全2回)
 ①さくら会館ホール②南極・北極科学館
定 先着15人(2回とも出席できる方を優先)
費 100円(保険代) ※交通費



は実費です。
 講 牛尾収輝氏(国立極地研究所共同研究推進系教授、第63次南極観測隊長)
 ②もったいないを減らすおいしく食べきり料理講座
 食材を無駄にしないための保存方法や、調理方法の紹介のほか、2回目には豆腐ちくわごはん等のアイデア料理作り挑戦します。
日 ①3月8日(金)午前10時30分～正午②3月15日(金)午前10時30分～午後1時(全2回)
場 市民会館・公民館
定 先着16人
費 500円(材料費)
持 エプロン、三角巾



講 行長万里氏(料理研究家)
 ①・②共通
対 市内在住・在勤・在学の方
申 2月6日(火)から、午前9時～午後5時の間に、直接または電話で公民館公民館係 ☎ 552・2118へ。
白梅分館主催
多文化共生講座
 ▼「たがい」を認め合い、共に暮らす「私たち」
 海外につながるりをもつ学生と交流し、身近な仲間として理解を深める講座です。
 初回は多文化共生について、誰にでも分かりやすい「やさしい日本語」などを学び、2回目



▼より良い避難所って？
 過去の災害から知る避難所のリアル、そしてより良い避難所の運営とは？地域の皆さんと一緒に考えましょう。
日 3月5日・12日・19日の各火曜日午前10時～正午(全3回)
場 公民館白梅分館
対 市内在住・在勤の方
定 先着20人
講 小野修平氏(シヨージ防災研究所代表・防災アドバイザー)
申 2月6日(火)から、午前9時～午後5時の間に、直接または電話で公民館白梅分館 ☎ 553・3454へ。



Oh! My Baby!!

自慢のお子さんを広報ふっさで紹介します！

ゆうとちゃん
 2022年2月16日生まれ
 お誕生日おめでとう♡
 裕斗君のいる生活は家族の宝物♡

LE THAI SON ちゃん
 2023年5月12日生まれ
 4月から保育園に入るから、皆さんよろしくね。

ことちゃん
 2023年11月5日生まれ
 これからみんなで大っぴん思い出してくるね♪

古賀ノルフ 龍樹ちゃん
 2023年12月4日生まれ
 ネパールと日本のハーブです。健康に育ててね♪

せみり世織ちゃん
 2023年1月11日生まれ
 せおたん1歳おめでとう！スクスク元気に育てよう！

りつちゃん
 2023年8月6日生まれ
 りにゅっしょく...？
 よ、よゅっしょよ!!

キキちゃん
 2022年4月14日生まれ
 いつもニコニコ元気がキキ。にいに、ねえねが大好き。

みさき美桜樹ちゃん
 2022年8月14日生まれ
 お散歩大好き！
 元気に育ててね。

れいれいちゃん
 2022年2月7日生まれ
 みんなを笑顔にしてくれてありがとう☆

ゆのちゃん
 2023年10月2日生まれ
 だいすき!!
 幸せな毎日ありがとう！

こうちゃん
 2023年11月6日生まれ
 笑顔が大好き♡

～QRコードから簡単応募～
次号掲載のお子さん大募集!

対象 2022年3月以降に誕生した市内在住のお子さん
掲載号 広報ふっさ3月1日号
 (応募締切は2月7日(水)午後5時)

編集 後記 インタビュー中は笑いが絶えず、過去のつらい経験も常に笑顔でユーモアたっぷりに語っていた原さん。踊り・バレエへの熱い思いや過去の経験に加え、持ち前の明るさや人当たりの良さなどが、参加者の個性や内面の魅力などを重視した大会での「グランプリ」という大きな花を咲かせたのではないかと感じました。今後の活躍を期待しています。